朝鮮日報 夕刊
二十五日(日) 本紙朝夕刊十二面

蘇土關係俄然險惡化
土、蘇聯國境에大兵集結

【이스탄불二十四日發同盟】土耳其가 國境地方에 三十五萬이란 大兵을 集中하엿다는 外國通信社의 報道는 土耳其官憲側으로 否定하엿스나 每日에걸처 秘密裡에 擧行된 蘇聯黑海艦隊의 大規模演習 蘇聯軍國境方面의 大移動等의 事實은 土耳其를 매우 刺戟하고잇는것은 事實로 有力한一部에는 蘇土關係의危機라고 보는側도잇서 情勢는漸次險惡化하게되엇다

【羅馬二十四日發同盟】土耳其政府는 過般國防法을 發布하여蘇土國境에 兵力을集中하고잇다고 傳하고잇는데 二十四日 암스텔담, 쏘피아, 부다페스트, 베오그라드, 羅馬等에 達한 情報에依하면 土耳其는 二十四日에 이르러 드디어蘇聯國境地方에國防法 發布以來 最初의 大規模한 大動員을 開始하엿다고한다 이는 確報는아니나 上記諸都市와 土耳其와의 聯絡이 二十四日朝來 一切杜絶한것으로 보아確實하게 보이고 발칸에戰火波及이 가까웟다는 觀測을 더욱 增加시키고잇다 그리고 엣사지紙는 부카레스트電으로 土耳其는 全國防軍에게 動員令을 發하여 各各 國境防備를 鞏固히하고잇다고 報道하엿는데 最近의諸事實 即

一、兩國海軍의 黑海에서의 大規模演習
一、濠洲及 뉴질랜드軍의 近東地方到着
一、英佛 近東軍總司令官 웨간 佛將軍의 活躍
一、蘇聯의 石油積出港으로 有名한 코카써스、바크港이 連日 燈火管制를 施行하기始作한것

等은 모두各方面에 衝動을주고잇다

蘇步兵一個大隊 土耳其領에侵入

【紐育廿四日發同盟】이스탄불을中心으로하는 近東情勢의 緊張은 紐育新刊各紙에 센세이슌을 일으켓는데 더욱이 뉴욕·타임스紙의 베오그라드來電은 蘇土關係의緊張을 다음가치 報道하고잇다

蘇聯步兵一個大隊가 코카서스의 國境을넘어 土耳其領에侵入하여 土耳其軍에게 武裝解除를바덧다 그리고 土耳其側은 武器引渡를 蘇聯政府에게通告하엿스므로 이를受取하기爲하여 蘇聯으로부터 騎兵部隊가 派遣되엇는데 이騎兵部隊는 土耳其領에들어가서는 蘇聯에 돌아가기를拒絶하고 아직 土耳其에殘留하고잇서 事態는險惡하다 最初에간 步兵大隊가 蘇聯을出發하여 土耳其領에 迷入한것인지 그러치 안흐면 土耳其와 是非를걸기爲하여 計畫的으로 한것인지 아직 不明하다 一方 昨夜來 이스탄불로부터의 電話가 杜絶한것은 事態가 險惡化한것을 說明하는 것이라하나 그러나 當地로부터 緩한것이二十三日夜來 故障이잇서 發信된 事實로보아 電話不通은 二十三日 同地方에 襲來한 暴風雨의 被害에依한것으로 推測되어 交換手는 技術的故障에依한 通話不能이라고 說明하고잇다 그리고 歐洲諸都市로부터의 來電은 거의 一齊히 이스탄불에 一大緊張을 想像시키는것이잇스나 이스탄불로부터 二十四日午前七時 紐育에達한 U·P電은 그다지緊張을傳하고 잇지안코 土耳其軍動員說이 歐洲各地에 傳하는 것은 蘇聯側으로부터의 虛報이라고하고잇다 即 數日前蘇聯海軍機關紙가 土耳其軍五十萬과 英米佛製의 飛行機五百臺가 蘇聯國境에 動員되엇다고報道하여 이는即時土耳其側이否定하엿는데 今日에이르러 이런虛報가反復해서傳해지는것이아닌가한다

社說 第七十五議會와朝鮮
—朝鮮問題論議를續論—

一

第七十五議會는 이미 年明을 지낫고 百三億이란 尨大한 明年度豫算도 衆議院을 通過햇스므로 同議會는 高潮期를 지낫다 할수잇다。齋藤隆夫氏의 失言問題가 아직 世人의 關心事로 되어잇스나 懲罰委員會에서 適當히 處理할터이므로 이것으로써 政變을 이르키는 等 大波紋은 업슬것이다。이러고보면 今期議會도 順調로 終幕될것가치 보인다。이것은 物動計畫、生擴計畫、和平條件、軍備計畫等重大한 論議가 秘密會로써 進行되어 一般國民에게 公開치안는 때문이니 이것은 戰時下 不得已한 處置로서 不滿足하나마 國民이 承認치 아니치 못할일이다。

二

그런데 더욱 朝鮮問題 等은 極히 微溫하게 論議되고 말엇다。豫算總會에서 朝鮮出身 某代議士가 每年말하는 朝鮮에의 選擧制 實施與否를 質問한것과 某代議士의 朝鮮統治의 根本方針如何를 質問한것이 가장 눈에띠운것이오 八億이란 朝鮮으로선 最初의 尨大한 豫算을 特記할 質問도 업시 通過시켯다。最近 政友의 冲島代議士가 旱災對策에 對한深刻한 質問이 잇슨것이 注目되나 이外에도 朝鮮出身의 代議士가 만헛든들 質問할 論題는 非一非再일것가치생각된다。例컨대 現下 朝鮮에서 가장 高調되고잇는 氏創定問題 志願兵制度問題、敎育問題等等은 朝鮮出身의 代議士가 만헛스면 한번은 論議되엇을 題目일것이다。

三

勿論 議會는 政府를 攻擊하기 爲한 機關이 아니다。따라서 吾人은 반듯이 朝鮮出身 代議士가 議政壇上에 나가지 못하기때문에 朝鮮에 無誤한 政治가 實施된다는것도 아니다。다못 議會는 豫算을 비롯하여 財政、外交、軍事、其他 온갓 政策을 國民의 協贊알에實行하도록 政府의政策을 批判밧는 곳이니 朝鮮이란 特殊地域에잇서서 特殊政治가 行해지지만 좀더 朝鮮出身代議士가 만헛든면 輿論을 反映시켜 政治上 一層더 善好한 効果를 나타내지안흘가 생각된다。

四

現代는 國民의 輿論을 들어 政治를 해나가는것이 政治의 通例가 되어잇다。獨逸、伊太利、蘇聯等의 全體主義的 乃至 反民主的國家가 잇고、議會를 가지지 못할만한 幼稚한 社會가 잇지만 全體主義國家라도 議會는 잇스며 議會업는 社會에도 民意暢達의 機會는 與하고잇다 朝鮮은 아직 地方自治制度가잇슬뿐이오 自治議會나 帝國議會에 代議士를 보내는 制度가업기때문에 完全히 民意를 暢達할만한 機會가적다。小磯拓相은 民度의 나즌것을 理由로 將次 實施할것을 言明햇거니와 吾人은 小磯拓相의 이 言明이 極히 短時日內에 實現되기를 바라는바이다。

和平空氣는濃厚
웰스次官의使命重大

【羅馬二十四日發同盟】亞米利加의웰스國務次官은 드디어 二十五日나폴리에 到着하여 歐洲大陸에 第一步를 印하엿는데 羅馬에잇는 亞米利加有力側은 웰스次官의 今次의 歐洲諸國歷訪은 十一月 大統領選擧에 對한國內的제스추어가主要한動機라고하여 이를 輕視하려하는 態度를가지고잇다 그러나 交戰國이 陸海空으로 激烈한 戰火를 相交하면서도 平和에對한 希望을버리지안코 戰爭의現段階가極히微妙한雰圍氣中에 彷徨하고잇는實情에잇는點으로보아 웰스次官派遣의動機如何에不拘코 그의渡歐使命과 그結果는 極히重大한것으로보인다 即獨逸側은 最初부터 英佛과의戰火를 希望한것이 아니라 挑戰되어서 不得已戰鬪하고잇슴으로 英佛이 和平을 希望하면 언제나 이에應하려는 意思는 數次에亘한 히틀러總統의 演說에서도 明白하고 米國의 居中調停에 對하여도 條件如何에 따라서는 이에 應할것이 容易하게 豫想되는바 이다 他方 英佛側도 獨逸이 將來의 保障에 對하여 確固한 誓約을 할 可能性이 잇다면 平和交涉을 全面的으로 拒否할것이아니라는것은 明白하다 其他歐洲의 各中立國도 交戰國間에 잇서苦惱하고잇는터이므로 平和克服을 極히 希望하고잇는것은 事實이다 이리하여 情報蒐集이라는名目下에 웰스次官의 打診的交涉을 함에依하여平和의 曙光이보이게되면 同氏派遣의 動機如何를 不問하고 歐洲情勢에大變革을 招來할것은 勿論으로 目下 支那와 싸우고잇는 日本으로서도 적지안흔影響을 밧게되므로 웰스次官 今次의歐洲行脚은 가장 注目警戒하지 안흐면안될것이다

米國對芬、支 融資法案審議促進

【華盛頓二十四日發同盟】下院通貨銀行委員會는 昨二十三日 海外融資法案(輸出入銀行增資法案)을 可決하여 이를本會議에回附하엿는데 下院은 월리암스委員長의要請에基하여 日程을變更하여 오는 二十五日本會議에 緊急上程키로되엇다 이는蘇芬戰局에鑑하여 至急對芬融資를 實現시키자는希望에서 나온것으로보이는데 通貨銀行委員會의 表決數가 十八對五票라는 壓倒的大差로可決된事情으로보아도 下院本會議도 急速通過시킬것으로 豫想된다 萬若本案이 下院을通過하면 이에依하여 輸出入銀行의資本金은 二億弗로增大되어 支那와芬蘭에 各各二千萬弗식의 크레디트許與가 可能케될터로 支那에對하여는 意外의橫財라고 할것으로 萬若支那만의 融資案이라고하면 對日思惑的關係上審議遲延을 免치못할지나 芬蘭援助 …

議會의脈搏
議會에反映된 米內內閣의性格
一記者

第七十五議會! 戰時下에 잇서 네번째 마지하는 이 議會에 對하여 國民은 果然 무엇을期待하엿든가? 비록 누가 꼭집어가지고 이것이 우리의要求이엇고 이것을 明示하지는 아니하엿다 하드래도 國民은 要하고 明示書를 提示한것은아니지만 어떠튼 國民은 이議會에 對하여 凛然하나마 차라리 明朗치못한것이거든 悲壯하게 도는 男性的邁進의 氣象이나 보여주든지 그러치못하면 차라리 국직국직하고도 미덤性잇는 政治的伏線이라도 暗示하여주기를 바라고 잇다는것은 가릴수업는事實일것이다 國民은 이時局을時日에 따르는 自然的解決이 아니고 오히려 積極的政策으로써 國內 國外問題를 果敢하게 處斷하기 新鮮하여 마지안는 焦燥한 氣分속에 싸여잇다 이와 가튼 國民의 氣分과 第七十五議會의 脈搏을 더듬어볼때 여기에는 적잔은 失望의 空氣가 看取된다 首相의 新內閣政綱演說을 兼한 議會演說에서 아무런 特色도 發見할수 업는것은 政綱演說의 平凡得策說을 容認한다치더래도 議會答辯에서 만은 좀더 明確하고도 自信잇는 態度를 보여 주엇스면 하는것이 一般의 期待다 首相뿐아니라 戰時下에 잇서 가장 重要한 藏相의財政演說과 答辯이 또한그러하며 戰時下의國民生活을 마튼 農·商工相의 態度가 自信明快를 잃은느김이 또한 다 反對도 國民을 代表하는 議員들의 質問陣은 어떠하엿든가 비록 여러가지의制限이 잇는때문이라고는하지만 亦是 明快를 일헛다는것이 一般의共通된評이다 그러고보매 아직戰爭이 넘기는해지만 이때것나타난것으로보면 今議會의脈搏은 매우稀微하다 어데가安定된느낌과 自信이 잇서보이지아니하고 오직國民의 期待에 一部反映되어잇다는 것은 免치못할것이다。

◇

여기서 다시米內內閣의性格이라는點을 생각하게된다 米內內閣은 官僚內閣의最後試金石이며 官僚內閣의뒤를이어 困難에 直面하게된 國內問題를비롯하여 事變解決을 使命으로 登場되엇든 政治를 要求하는反面 한편에잇서는 輕率하여 事態를 그르치지안키를 조심한다 이點에서 米內首相은 確實히 國民의一部要求를 滿足시킬수 잇섯다 그떠든 閣僚選擇에잇서 政黨으로부터 그代表로 總裁를 비롯하여 四大臣을 추려서 이閣僚들에게는 가장 重要한 國內問題를 떠맛겻다 그리고 閣僚人物에잇서서도 巨物主義로써하여 石渡書記官長과 가튼이는 元大臣으로서 格을 낙취가지고 入閣한것은 有名한이야기다 閣僚의 各個人을 봐아보면 世間의評과 가치 或 都木手가 만허서 집이기울지 안흘까하는 念慮는업지안허도 모두 優秀한 經歷이 번듯한 巨物들임에 틀림업다 그리고 米內首相自身으로 말하더래도 組閣初에 매우 國民의人望을 바덧다 그것은 米內首相의 容貌에서오는것이라고까지 極言을 한 사람이 잇지만 어떠튼 그溫厚慎重한性格은 國民에게 미덤性잇는內閣이라고 判定되엇다 그러나 勇斷果敢한 政治를 할수잇겟느냐고 하면 이點에는 얼른首肯하기 어려운點이잇다 이번 議會에잇서 首相의 答辯은 모두 否定的이오 하나도 政策의 根本을말하는 積極的인點이 보이지 안는다고들하는데 特히 우리의 注意를끄는 點은 豫算總會의 答辯中에 「事變處理新秩序建設에 對하여는 바르고도 힘친政治를 必要로한다고 생각한다 그러나 全體主義에 依한 國民再編成과 가튼것은 생각지안는다」는것이다 首相의對議會態度에 對하여는 勿論 여러가지 解釋이 잇다 한쪽에서는 現狀維持的이라고 하나 個人的으로 만나보면 米內氏는 아니다 米內氏 經綸이 豐富하다 그에게는 革新的이니 現狀維持的이니하는것은 업다 한갓 觀念에지내지 못한다 오직 實際問題를 드러 하나씩 解決하여가면 그만이다 이러케 評하는사람도 잇다 그러나 어느것이나하면 假令 統制經濟에 例를 드러보더래도 이것을 할 것인가 말것인가 하는것은 …

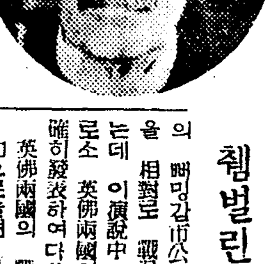

波취獨立確保가
英佛의戰爭目標
첸벌린英首相의戰況演說內容

【倫敦二十四日發同盟】첸벌린首相은 二十四日午後三時 選擧區의 뻐밍감市公會堂에서 選擧民을 相對로 戰況報告를 行하엿는데 이演說中 戰爭開始以來비로소 英佛兩國의 戰爭目的을明確히發表하여 다음과가치말하엿다 英佛兩國의 戰爭目標를 具體的으로들면 다음의二點에잇다。

一、波蘭及 체코슬로봐키아의 獨立確保
一、誓約及保障은 반드시 實行한다는條項을確保할것

그런데 現在의獨政府下에서는 우리의 將來는何等의 安全感을가질수업다(寫眞은 英首相)

006527

北歐三國外相會議 "코펜하겐"서開催

【코펜하겐二十四日發同盟】二十四日부터 開催된北歐三國外相會議에 出席코저 코트諾威外相은 二十四日코펜하겐에 到着하엿다 코트外相은 記者團에게 對하여如左히말하엿다 아르칸겔크號事件及 英艦隊의 北氷洋集結等事實은 海上戰의將來에 容易치 안흔 緊張을 暗示한것이다 今番北歐三國外相會議에서는 이 海上戰의結果로 北歐에 對한三國의協同問題가 討議될것이다

英機、獨逸保護領 프라하上空偵察

【倫敦二十四日發同盟】英國空軍當局發表 二十三日夜英國空軍은獨逸保護領의 首都프라하上空에까지 侵入하여 偵察飛行을 敢行하엿는데 開戰以來 英國空軍의프라하上空偵察飛行은 今番이두번째이다 그리고 이번 飛行의 一機는獨逸方向을 그릇잡아 自國領土에 不時着하엿다

緬甸議會反英決議

【蘭貢二十四日發同盟】二十三日부터 열린緬甸下院은 絶對多數로써 「英本國이 緬甸政府의 權限及活動範圍에 制限을 加한것은 遺憾이다」라는 決議案을 採決하엿다 戰爭協力問題에 關하고 印度와英本國이 確執을繼續하고 잇는이때 緬甸議會가이가튼 決議案을 可決한것은 注目된다

稅制改正關係法案
無修正通過는困難

【東京電話同盟】今議會의 最大法案인 稅制改正案은 國稅地方稅를 通하여 關係法案三十九件에 達하여 衆議院同法委員會의 委員數는 四十五名의 多數에達하고잇는데 同委員會는 지난 十一日의第一回會合以來 二十四日까지에 아직六回의 會合을 하엿을뿐으로 衆議院의審議를 終了할時期는 大略三月中旬頃이 되리라고생각된다 그리고 今日까지의 委員會에서 論議되어잇는 主要한것을들면 다음가튼데 그無修正通過는困難한 情勢에잇는듯하다

一、增稅의程度 五十一億增稅는 生産力擴充을 阻害할 念慮는업는가 그리고 今後増稅할것이아닌가 하는質問이잇섯는데 政府로서는現在의 財政上 必要及經濟界의實情과對照하여 이程度이면 無妨하다고 認定한것으로 今後도 特別한情勢의變化가업는限 增稅할 必要가업슬것이라고 答辯하엿다

一、所得稅 少額所得者의 負擔이 加重되지안는가는 質問이 反復되는데 이에對하여는 控除制度에 依하여 負擔의均衡을보게되나 어느程度의負擔은 時局이時局이니참아달라는 答辯이잇섯다 그리고勤勞所得에比較하여 事業所得者에게 加重된다는非難이잇서 이點多少修正이잇슬것이아닌가하는 空氣가 떠돈다 그리고 綜合所得의累進稅率에對하여는 少額所得者에 高課라는質問이 잇는데 政府는 今番稅率이 現行稅率보다 一層 均衡을 어든것이라고 說明하엿다

一、負債利子控除 株式配當의 取得에要한 負債利子控除를 하기로되엇는데 그事業의 認定은 困難하다는質問이잇서 大藏當局은 困難하지안타고 말하고 委員會로서는 相當異論잇는 問題로서 今後 相當論議될것이다

一、法人稅損金計算 法人稅를 損金이라고 認定치안는다는改正規定에關하여는法人經營上重要問題라하여 注目되는데 大藏當局은 合理性에 關하여 詳細說明하엿다

一、臨時利得稅 臨時利得稅를 何故로恒久稅에 넛치안는가하는 質問이잇섯는데 政府로서는 그 性質上臨時稅로하는것이 妥當하다고 答辯하엿다

一、物品稅 物品稅는 物價騰貴를招來할 念慮가 업느냐에 關한 質疑가잇섯는데 이에對하여 政府는 奢侈品及 第二義的 生活品을 對象으로 하고잇슴으로 無妨하다고 答辯하엿다 그리고 賣上稅方向에 進行시키는 擴大하여 物價改正策의 見地에서 反對하고 櫻內藏相으로부터 答辯이잇섯다

一、地方稅 地方分與稅의 配合基準市町村民稅의 制限率等을 中心으로 하여 地方自治及 地方民負擔에 關하여 實情에 基한 質疑가 잇섯는데 內務當局은 各各善處한다는答辯이 잇섯는바 今後委員會의 審議는 地方稅改正에關하여 더욱 徵細한質疑를할터이다

國民貯蓄目標
百二十億圓으로決定

【東京電話同盟】二十四日衆議院 赤字公債委員會에서 櫻內藏相은 宇賀四郞氏(民)의 質問에 答하여 昭和十五年度國民貯蓄의 目標를 百二十億圓으로 하겟다고 言明하엿다 이와同時에 다음가튼 當該數字算出基礎로 公債消化及 生産擴充資金의 計畫과 現實에 充當하여야할것을 明白히 하엿다 今年度의 貯蓄目標는 成算을 어덧는데 百億貯蓄目標는 成算이잇고 明年度目標로서는 百二十億圓으로하고 이計畫을進行시켜 가려한다 貯蓄目標의 樹立은 經濟情勢의 實情에 則하여 算出하여야 할것으로 十四年度의預金增加額과 國債公債消化額等도 考慮하여定한것인데 大體明年度公債消化額은 六十億圓, 大陸開發資金及生産擴充資金合計四十億을 最低限度로보고잇다 一部는公債消化에 一部는生産擴充에充當할 使命으로決定한것이다

綿密한注意로써 火災絶滅을期하라
南總督、臨時局長會議서訓示

火災豫防에 關하여는 지난二月九日 政務總監으로부터 管下官公署에 通牒한 火災豫防의 週間을 設하고 또二月十二日부터 一週間에 亘하여 全朝鮮的으로 火災豫防週間을 마련하여 火災를 未然에 防止하여써 時局下 重要한 人命、資材의 被害를 絶滅코자한바이다 火災가 미치는影響의 莫大한 것은 새삼스러히 말할것도업다 그리고 時局下 物資의 가장 節約을 要하는이때 抵然히 이를局有에 關케하자 가는일은 官民이 協力一致하여 嚴戒하여야할일이다 …

그로나우將軍逝去

【東京二十三日發同盟】…

辭令
朝鮮道立醫院醫官 森川 益夫
依願免本官
朝鮮產業技師 大石 久男
同 中尾 德藏
依願免本職(各通)

人事·集會
▲小川平吉氏(前鐵道大臣)平壤에서 靜養中이던바 完快하여 二十四日 午前九時三十八分發列車로「熱海」向發

日曜氣配
【大阪電話商通】歐洲情勢는擴大和平의 兩論이區區하여 全然混沌한 情勢이고 一方國內問題는 物價對策等에잇서 明確한 豫測이 서지안흠으로 依然全面的으로 氣迷가 甚하여 全然市勢가變動될것갓지안흐다 當限納會接近에따라 高價取組關係側의 玉整理氣分이 濃厚하여 突發刺戟材料가업는限 不徹底한 商狀이繼續될것으로보인다 今日의氣配는 如左하다
㊅七二、五〇 ㊂三九、一〇 滿業 七七、五〇 鐘紡 一六八、五〇 鐘新 一〇八、〇〇

八面鋒
◇懲罰委員長과 會見하고난 齋藤氏、心境은 依然 不變이라고。
◇政黨側態度는 除名、登院停止로 混線。
◇除名後新黨出現? 議會停會 或은解散? 어떠튼 前途는 多難不可避。
◇物價機構改組案에 商相과企畫院對立。
◇商相、三長官會談에서 安協의길發見하엿다고? 商相이 讓步하기도 좀困難한일。
◇京城府 二十四日 突然 府內學童의 點心을 檢査。
◇結果도 節米國策에 滿點、都市가 이러컨든 옛날부터混食하는 農村에야 安心無妨이겟지

今日本紙四面

味覺의殿堂
芳香의夢幻境에서!
心身을補養하는生命水!!

人蔘과 鹿茸이 補藥界의 雙璧으로 千秋를두고 冠絶함은 世人의 周知하는 事實입니다。그러므로 古人은 人蔘茶、鹿茸酒를秘藏하고 이것을愛用하므로써 長生不老를 享樂하엿다 하지안습니까? 蔘茸强壯水는 말하자면 人蔘茶에 鹿茸酒를 加合한것이나 맛찬가지로 香氣좃코、맛조코、먹으면 그대로 血이되고 肉이되는 理想的滋强飮料요、新時代의生命水입니다。遠距離旅行時、對人談話時、執務後疲勞時、食前食後等時에 珈琲나 紅茶의代用으로 愛用을願합니다。

一酒茸鹿十茶蔘人
蔘茸強壯水

定價 二五〇瓦壹瓶三圓 五〇〇瓦一瓶五圓

製造元 天一製藥株式會社 京城府禮智町一七九
發賣元 天一藥房 京城府禮智町一八九
振替京城一九八四三番

京慶線開通 安東·友保間處女列車同乘記 本社慶北特派員 吳在東

感激에떨린汽笛聲

새時代告하여驀進! 驀進!

明日의資源開發約束

시국하건설의 박자에마추어대륙에로의 수송루ー트를 강화정책을 타고 반갓으로 공사해출리해오는 경경선(京慶線)은 지난번 영천(永川) 우보(友保)간이개통되고 다시 우보 경북안동(慶北安東)간을 작년십이월에 개통시키고저 하엿스나 비상시하물자공급의 원활을 엇지못한 연고로 다소느려젓스나 오는삼월일일을 기약하여 조선철도경북선(金泉—慶北安東間)의 국철이편입과 아울러 우보안동간 사십팔키로구간의 영업을 개시하게되엇다 기자는 이에앞서이십사일 그선의 시운전열차(試運轉列車)에 동승하여 이회기적처녀운전에 참가하엿다

이십사일 오전열시시십오분 대구역을 출발하는 우보행(友保行)열차에 몸을실리고 일(日)새벽공기를 가르며 영천(永川)을거처 우보에대이기는 오전열시경 중앙선착공이래 감개기 참기를 때운 연선에는 비록 작년의한해로 피폐는하다하더래도 그대로 기운찬호적임이 보인다

오전아홉시 경북안동역을떠난 이시운전열차는 목경(木莊)안동건설사무소장(安東建設事務所長)을비롯하여 단하(丹下)대전사무소장 도변(渡邊)부산역구장이하 관계철도원 삼십여명의 대부대를실고 동열한시십오분 우보의구내에 기뻐관찻바퀴를 머무럿다 차는 기관차부터에 힘들자한대 [illegible]

元山에 水產專門校

元山第二區底曳網組合의 五十萬圓寄附金으로

明年에開校토록總督府에서準備中

조선에는 농상공(農商工)등실업방면은 모두 전문교육기관이 잇스나 오직 수산(水產)방면에만 전문교육기관이업서서 부산(釜山)청진(淸津)원산(元山)등중요항만에서는 매번부고 수산전문학교를 설치해달라고 총독부에진정 기타 여러가지방법으로요망하여오든중인데 총독부에서도 약진하여가는 수산조선의현실정으로보아 그필요는 절실히 느끼나 예산관계로 이때까지 이것을 드러주지못하는터이어서 조선의 고등수산교육기관은 언제나 실현될는지 가위부지하세월격으로 잇는형편이다 그래서 관계방면과 총독부당국에서는 서로 유감으로 생각하여오던중 일전에 민간업자의거대한 기부금신입이 잇서서 드디어 그실현을 보게되엇다 그리하여 오래동안 침울하하엿다 여오던 조선수산교육계에는 신춘파할께 명랑한소식을 전하게되엇다 즉조선에어업으로 중심항만인 원산에잇는 조선제이구저예망조합(第二區底曳網組合)에서는 며칠전에 원산에 수산전문학교설립비로 오십만원기부할것을 만장일치로 가결하여 파면 평강한 호세(豪勢)를 발휘하면 총독부에서는 이기부금을 토대로 명년도에 추가예산을 요구하거나 만일그것이 여의치못하면 십육년도본예산에게상하여 설립할터인데 교사건축기타 그설비는 십오년도부터 할예정이다 그리고 학교를 부도잇고 하므로원산항이장뭇 유력한모양이다 고한다

우리는살아잇소!

"에어파이푸"故障、一晝夜는食糧도못보냇던

虛川江水電 十四名生埋人夫健在快報

地下三千尺에서 들려온목소리!

【咸南文坪發】 지난이십일일이래 땅아래 일천메돌의굴속에 산채로파무처잇는 단천군허천강수전공사장인부 열네명의 목숨의줄 "에어파이푸"가 고장이생겨서 근일수야동안이나 식량을 공급못하고잇다가 이십사일오전열두시부터다시 수리하고서 구조작업을 계속하고잇다 파무친이부들에게 공기와식량을 공급하고잇든 생명의줄 에어파이푸는 이십사일 오후영시부터 약이십메돌되는곳 이여짬에서 바람이나가게되면서 고장이생기게되어서 구조작업에 힘쓰고잇는 사람들을 실망케하엿스며 인부들의생사가 암담하게되엇다 그러나 그동안에도 공기는의연비록적으나 드러가고잇섯다고하며 식량등은 조금도너흘수업섯다 이리하여 회사측에서도 필사적으로 그수리에당하여서 이십사일오전열두시에야완전히 수리되엇는데 그동안 십구시간동안은 파무친 로동자들은 물한모금도먹지못하엿다 이십사일오전 일곱시 파이프가수리되자 무엇보다도 먼저빵조각과 단근쌀을 부러너헛는데 천메돌안에서는 건전하게잇습니다하는 반가운소리가 명백하게 들려나왓다고한다

信川十小學校 學級을增設

【信川】 금년도신천군내각소학교의입학난보다도더한곳심한데 당국에서는 군내의 십개소학교에 천이엽소학교와 십개소학교중신학급을증설을 하게되어 금년신입학난은 완화될것가트는데 다시금년내로 군내에갑이학교를세우도록서헐려고 관계당국에서는 준비에분망중이라는데 일반은하로속히 개교되기를 바란다

試驗보러온두兒童 電車에서失踪

引率訓導狼狽搜查中

고동지옥이나흔 소화교아동의 실동사건ー경상남도통영(統營)제일공립소화교훈도 김병현(金秉鉉)선생은 상급학교에 입학시험을치려고 서울로올라오는 아동열여섯명을 인솔해가지고 이십오일 오전아홉시 경성역에나리어 공동자동자회사에 화신아에서 내렷는데 열여섯명가운데 김복남(金福男)(一三) 이경순(李貞順)(一二)두아이는 미처내리지못하여 일행에게서 뒤떨어젓는데 어떠케된까닭인지 정오가되도록 아직도그들의 잇는곳을알리 인솔하고온선생은 당황해하고잇다

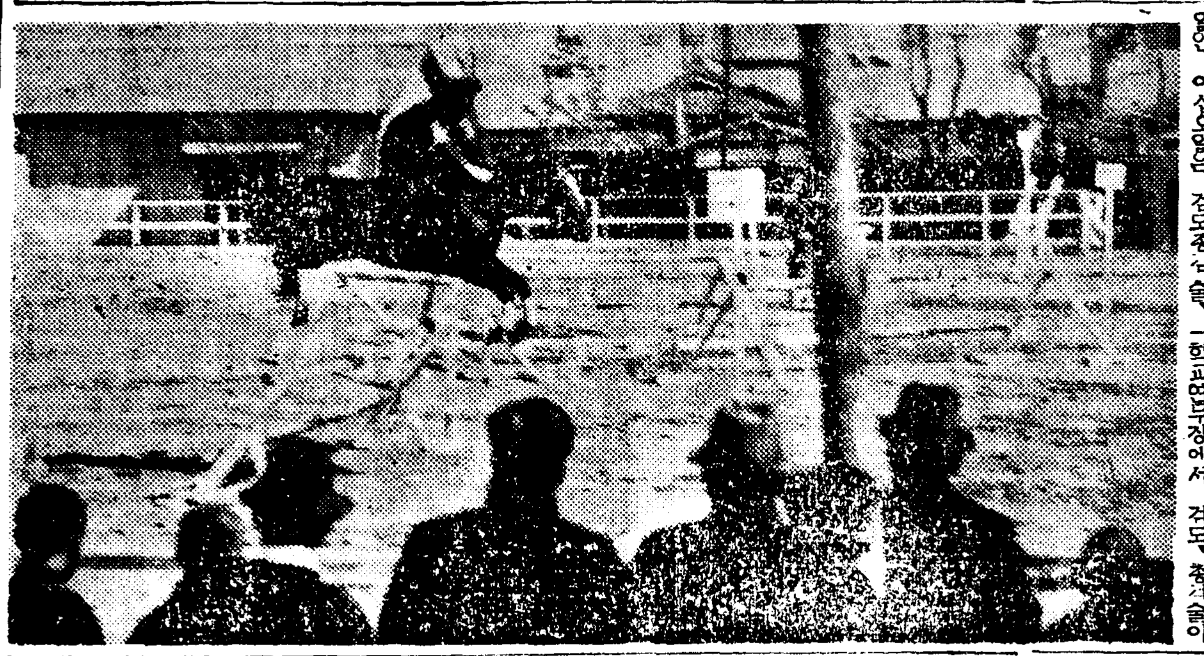

奉祝武道大會開幕

빗나는이천육백년을 봉축하는 경성부민 봉축무도대회는 제일일인 이십오일은 검도、총검술、궁도、마술로부터 거행되엇다 오전아홉시에는 먼저경성사범학교연무장에서 검도、총검술이 부민유지백여명이 참가한가운데 개막되엇는데 참가자일동은 경기에 앞서궁성、강원신궁을요배하고 황군에게감사의 묵도를바친다음열전을 전개하엿다 동열시에는 궁도가총독부구내 궁도장에서 경기를개시하엿고 정오부터는 경성승마구락부 마장에서마술 경기가 잇섯다 그리고 제이일인 이십육일은 오후다섯시부터 부민관에서 유도가거행될터이다 (사진은 마술경기)

軍當局의食糧對策支援 各方面에서感激

滿洲雜穀輸入에도側面工作

한해지식량대책으로 조선군에서는 군용보리이십만석을 한해각도에 대부하기로 되엇거니와 그중 사만석은 이지음 중앙배급조합을 통하여 각도에 논하수나 군당국에서는 다시 만주에서 들어오기로된 잡곡수입을 촉진시키는데 큰관심을 가지고 만주국정부와 철도측에 대하여서도 측면공작을 하고잇는데 조선군의 한해식량대책에 대한 원조에대하여서는 총독부는 물론 관계관민이 크게감격하고잇는터이다

本社主催 龍山兵營見學團募集

三月九、十一兩日男女、各百名

光輝잇는陸軍記念日마저

본사에서는 황군의 규률잇고 질서잇는 생활을 일반총후국민에게 널리알리려는 취지로 오는삼월구일과 십일일 육군기념일을 전후하여 이틀동안 병영을견학하기로하고 남녀각각백명씩 이백명의 견학단원을모집한다 견학단중 남자백명은 구일에 여자백명은 십일일에 각각오전열시까지 본사대강당에 모여서 기병제일연대 야포병제이십육연대 공병제이십연대 보병제칠십구연대의 병영을 견학할터인데 단원자격은 십팔세이상의 남녀로 되어잇다 그리고 신청방법은 왕복엽서에다가 주소씨명 연령 직업 희망날짜등을 기입하여 본사 사업부로 보내면 된다 그러나 정원이 넘게되면 도착한 순번으로 예정인원을 정하게되는데 출발할때는 본사에서 빌린 전차를 가치타고가며 정원은 각자가 준비하여야한다

米穀小賣組合創設

【平壤】 쌀을가지고 잇는사람은 내여노치안하 시장에잘나오지안는까닭에 일반의 밥미수급상태는 원활치못하여 우려할 강면에서는 지난이십일일 회의실에서 배급조합원 오십여명을 소집하고 식량배급소매조합을 설치한후 이십오명의 소매인을 지정하여 식량배급하기로 되엇다 일반에 소매조합의원으로 다음과갓다 한다

組合長 金觀植 副組合長 金鎬殷 許鎭 洪鍾裕 金亨壽 金 井 一 宮城鐵二 金光郁

蓬萊町僵屍

부내 봉래정 경성정미소아페 이십오세가량된 청년이 기아에 못이겨 쓰러져죽은것을 이십오일아침 서대문서원이 발견하엿는데 신원과주소는 분명치안타

京農에農業土木科

增米國策에呼應、技術者養成

십일개년도 쌀백만석의쌀을증산해보잔것을 목표로한 조선증미(增米)계획은 마침내국책으로서 확립되어 일전에중의원에서 원안대로 통과하엿슴으로 방금 총독부 농림국에서는 그준비에 분망중인데 이계획의 실시에대하여 가장문제되는것은 물자의 배급문제보다도 기술자부족이다 그래서 경성공립농업학교에서는 이와가튼 현실에빗치워 농업토목과(農業土木科)를 신설하야 유위의인재를 양성해서증미계획의실시에 측면적으로 원조하고자 이미 관계방면의 양해를 어더가지고 그준비를 급히하는 중이다 그래서 농업토목과는 생으로써 채용할예정으로 위선금년도 전조선에 보편화시키는의미에서 다른학교 재학생중으로부터 대개사십명 삽법생십오년정도로 모집할예정이다 농업토목과를 설치하는것은 조선에서 처음되는것이니 증미계획에 다되면한기대를 갖게되는것이다

色鉛筆

[illegible]

"體鍊局"誕生

文部豫算衆議院通過

二十一日 文部省豫算이 衆議院에 通過되어 貴族院만남게되엇는데 스포ー츠界의 待望의體鍊局의 新設成立은 거이實現될것으로 期待하고잇다 右體鍊局 新設에따라서 直接間接으로 學生스포ー츠界와 運動界全般에 及하는 好影響은 크다고 할수잇는데 主要한 豫算은(從來體育課에包含한것도合하여) 다음과가타

▲體育研究及獎勵費十七萬圓 ▲人件費 約二萬圓 ▲事務費約一萬圓 ▲事業費十萬圓 ▲그라이다ー施設費 約七萬圓 ▲兒童設營費 約卅三萬圓 ▲敎育保養所費(四個年繼續) 十二萬五千圓 ▲在學者保險調查費 三萬圓 ▲補償費(十二年度以降五個年繼續)三萬圓

此中新規로 스포ー츠界에 貢獻하는것은 事業費로計上되는十萬圓과 務策에 그라이다(滑空機) 合宿所及 其他施設의設備 指導者講習會費七萬인데 그라이다及集團勤勞等의 費用은 從來의體育研究及 獎勵費에서 捻出되엇든것이 今番의改正되어 新豫算에編成되어서 從來豫算이 업서서 거이不活潑하든 體育方面의 各府縣學生競技團體의 補助金을 비롯하여 衛生施設의 擴充에도 文部省豫算이 豫想되고 事變中에는 集團勤勞 敎練이 計劃되어 其他武道大會 開催도잇게되어 어떤든體鍊局의 設置는 體育擴充에 期待된바 만흐리라고 期待된다

十四年度日本陸上記錄 ❷

◇女子之部

▲走高跳 一米六一 山內리에(中京高女) 十月一日 鶴舞公園神宮競技
一米六〇 山內리에(同) 五月二十八日 京都植物園 西日本女子
一米五八 山內리에(同) 八月十三日 春日原 女子地域對抗
一米五七 山內리에(同) 十一月二日 明治神宮全日本
▲投擲丸 一二米八一 兒島쿠미(島根女學) 十月七日 神宮女子三部對抗
一二米九九 兒島쿠미(同) 十月三十日 神宮全日本
▲三段跳 一一米六六 山內리에(中京高女) 十月二十一日 鶴舞公園 東海女子
一一米四八 山內리에(同) 六月十五日 鶴舞公園 東海加盟大會

全朝鮮一週마라손 體育의使者周達聖君

體育道의烽火를들고 全朝鮮一週마라손을하는 體育의使者 周達聖君은 지난 二月一日에 皇紀二千六百年의 紀元節을 記念하기爲하여 「코ー스」三百里를 마라손으로 一週하기로 途에올랏는데 來五月八日에 元山에 到着할豫定이라고한다

國際氷聯通告 平井孃三千米新記錄

第十回明治神宮冬季스케ー트大會스피ー드競技第三日인 四日에 行한女子스피ー드三千米오픈競技에第一位를 獲得한 北海道苫小牧의 平井光子孃은 5分26秒9의 記錄을 樹立하엿는데 이것은 昭和十二年에 『다뽀스』에서行한 女子世界選手權大會에 諾威의소냐헨니이 『코ー스』에서 作成한 5分28秒의 世界記錄을 突破한것이다 그러나 國際聯盟에서는 오픈·코ー스記錄公認의條件으로 一、二走者는 先頭走者가 一周를돌때까지는 五米以上接近하지안흘것 一、曲線路에서의 追拔은 一米以上離할것 等의二規定이 定하여잇스므로平井孃의레ー스는 此二項에 抵觸하는關係로 國際公認記錄으로는 認定치못한다하여 日本氷聯에서는參考로 國際氷聯(ISU)에通告하고잇다

芬蘭스포ー츠界救援

蘇聯의攻略下에 悲壯한苦鬪를繼續하고잇는 芬蘭의올림픽委員會는 全世界의스포ー츠·맨에게 蘇聯의不法侵略에 抗議하여 多大한反響이잇섯는데 다시 化하여 廿二日에 全世界스포ー츠界에向하여 一九四〇年올림픽東京大會返上後에 이것을世界平和의 스포ー츠祭가되도록 準備를 進行하고잇든 芬蘭에對하여 全世界스포ー츠人의 同情을求하고잇다

比島拳鬪의다ー드選手 플라이級選手權公認

N·B·A(國際拳鬪協會)에서는今回比島의 『리틀·다드』選手를世界플라이級選手權保持者로서 公認하엿다 이것은 『다드』選手가歐洲플라이級選手權保持者伊太利의 『엔리고·올베나진』과 게임을할것을條件으로 承認하게된것이다 그러나 萬若 『올베나진』과 『다드』選手는 『짝키·쭈릭지』 『스몰·몬다나』 『리틀·반죠』의三選에依하여 行한選手게임의勝者와 對戰치아느면 안되게되엇다 그래서 『다드』選手는 豫選게임의勝者를 이겨도또그後 『올베나진』과 게임을하게되고 豫選게임의勝者가 『다드』選手를이길때도마찬가지로結局 『올베나진』만이 有利한條件에 잇게되엇다 그리고 世界플라이級選手權保持者 英國의 『삐ー다·켄』은 重量의超過로 王座를退却한後 今回까지는 世界플라이級選手權者는 업게되엇다.

陸聯理事會

【東京電話同盟】 日本陸上競技聯盟에서는 二十三日午後五時부터丸內中央亭에서 十四年度最終의 理事會를開催하고 本年度의事業 其他에關하여 協議한結果 다음과가치 決定하엿다 來三月二十一日의 評議員會의決定을 經由하기로되엇스나 [illegible]

▲昭和十五年度日程

一、[illegible] (五新、十五新) 四月三日 全朝鮮도 加盟하엿다
二、全國女子中等學校通信競技 五月一日各地에서
三、日本體育協會主催競技大行進 三月參加 五月五日東京에서
四、日本選手權 六月十二日甲子園에서
五、東亞大會 六月六日부터東京甲子園에서
六、[illegible]
七、쯔니어選手權大會 七月下旬 大宮에서
八、一般對學生 八月東京에서
九、日本女子地域對抗競技 八月
二十四、五日未定
十、女子中等學校選手權 八月東京에서
十一、東部地方女子選手巡回指導 八月
十二、女子選手夏季合宿練習 八月下旬東京또는近畿에서
十三、全國實業團對抗 九月東京
十四、全國大會 十一月東京

▲昭和十五年度新部長

財務吉原重時、總務野口源三郎、競技三好友之輔、女子山岸德平、檢定得能末吉、乘馬河合勇、審判中西進、普及齋藤兼吉

松の實ミルクキャラメル 京城菓子株式會社

朝報案內

生徒募集 [illegible]

洋服 [illegible] 馬渡洋服店

職員採用 [illegible]

ラヂオ外務員 (男子女子)募集 [illegible] 朝鮮放送協會

手足 [illegible]

半島第一の種畜場
一、多產系白レグ初生雛五萬羽提供、其他中雛、種雛
二、新系交配純粹パークシャー種豚仔五百頭提供、其の他中豚若親豚
不二興業株式會社 京城農園 電話光化門一、七三八番

凍傷にアスター

胃腸病과肺·肋膜의 中島の忠勇征露丸 全國藥店에有함

ナショナル乾電池

啓聖學校生徒募集 大邱府新町

官認 京城高等簿記學院第五十三回生徒募集 京城府黃金町六丁目

官認 京城中等專修學院第八回生徒募集 京城府黃金町六丁目

財團法人 寧邊崇德學校 生徒募集
一、男子部一學年 約五〇名、女子部一學年 約五〇名
出願三月二十二日迄、試驗三月二十七日ヨリ三十日迄四日間
平北 寧邊

新入會員大募集
中學科講義
小學校第五六學年學科講義
京城府和泉町六 朝鮮中學會

學生募集
舊名 滿洲自動車學校
改稱 滿洲自動車專門學院
滿洲國認公
每月一日新學期開始
奉天商埠地十一緯路五五

強力新淋治劑
新發賣!
タトリン
『慈善堂製品』은 信用할수잇다
이러한 聲援으로「タトリン」을完成!
市場에서汎濫하는 治淋劑中에「タトリン」의 治淋效果는 諸氏에 絕讚을밧고잇다
乞御一服!
適應症 丹毒、膀胱炎、婦人帶下症、子宮病、產褥熱
全國有名藥店에有함 定價三十錢 五圓
總發賣元 慈善堂藥業株式會社

二十六日ヨリ
或る女の日記
寄待草
大陸劇場

目前應急策으로 棧橋架設運動

興南港朝窒專用問題打開策

【咸南支社發】흥남조질회사(朝窒)에서 흥남항을 그회사전용으로하고 일반하물은 유양(儒陽)항을 사용케한다고하는 문제는 흥남상공업자에게 큰파문을 일으키고잇다는것은 누보하엿는데 그후 문제는 드디어 흥남항의 존폐에 [illegible] 전개항(開港)으로 승격을 요망 [illegible] 부에 진정하기로 [illegible] 게되엇다 그러나 이것은 아무리속키된다고 하드래도 이년내지삼년안으로는 될수없는일이니 방금 발등에떠러진불인 유양급지에대한 대책은 어떠케하여야할까? 이것이 흥남상공업자들이 무엇보다도 발을구루면서 해결을짓고저하는 문제다 흥남상공회의소에서도 그동안세번이나 역원회를 열고서 흥원회사당국에 흥남도당국에 호소하엿스나 신통한효과를 못걷이엇서서 업자들의 타격에도 지장은 적지 안타 그러나 문제는 시간이라도 해결하지안흘수업는것이므로 이신이엇이 또다시역원회를 열고서 숙지를 보아가지고 그러케되면 강구하게되엇다 이날의 협의회는 극히신속하여 가능한한도에서 최선책을 협의하기로 되어서 협의를 거듭한지 무진시간이나지에 현재 흥남항에다가 새로 잔교(棧橋) 하나를 가설하여서 그잔교로부터 유양하게하여달라고 도당국에 구신(具申)하기로되엇다 물론 그경비는 도비(道費)로하여달라는 것인데 이안에대하여서는 가능한지 아닌지 불을것으로서 기어히최단기간안으로 실현을 보아야할것으로 회의소 기운되엇다

"願,屆는再提出事"

江原道에서公告

【春川】 춘천 강원도청사 전소와 아울러 중요문서가 전부소실되엇스므로 강원도당국에서는 이월이십삼일부로 다음과가튼 공고(公告)를하엿다

公 告

本月二十二日當廳舍火災로因하여 書類가燒失된것이不少하므로 恩給請求其他當廳에願屆를한바로 아직處理通知가無한것은 至急再提出할事

四百六十七萬圓

大邱府新年度豫算

【慶北支社發】대구부는 대구도시계획실시와 아울러 소화십오년도 대구부예산총액은 사백육십칠만여원에 달하여 전년에비하면 삼백삼십만원이나 증가되어 대구부창시이래 처음보는 방대예산을 발표하엿다 이제 명년도에 실시할중요사업은

1、방공도로의신설
2、봉산정(鳳山町)지내도로의신설
3、촌상정(村上町)지내의 여섯개소의도로포장
4、북내정(北內町)하수구신설

등인데 방공도로의 신설은 총사업비 약사십삼만사천원을 계상하여 소화십오년이후 이개년 계속사업으로 시행할터이고 봉산정(鳳山町)지내도로의신설 비산동(飛山洞)지내도로의개수 검단동(檢丹洞)선도로의개수 남산정(南山町)지내도로의 개수등을 실시할터이라한다

光州師範入格者

【全南支社發】광주사범학교심상과(尋常科)입학시험은 지난이월이십일부터 오일간에걸처 광주부하중흥리(光州府下中興里)그학교에서 실시하엿는데 정원입백이며 지망자 일천이백명이라는 실로 십이대일의 경쟁률을 보엿는데 합격자중 조선인이 팔십팔명이 다음과같다(내지인아동생략)

田[illegible] [illegible] 朴元緖 金永培
申[illegible] 閔[illegible] 尹佐根 宋[illegible]
金[illegible] 李[illegible] 金[illegible] 李明九 [illegible]
宋[illegible] 尹奇鉉 [illegible] 金[illegible]永 [illegible]
[illegible] 李[illegible] 安在煥 李[illegible] [illegible]
金[illegible]中 李[illegible] 殷沉灼 [illegible]元俊
李[illegible] [illegible]丁 梁在[illegible] 金[illegible] [illegible]
[illegible] 丁炳[illegible] 朴甲洙 尹斗鉉 任[illegible]
[illegible] 李正[illegible] [illegible] 林[illegible]在 申東圭
丁[illegible]在 田[illegible] 李[illegible] 金[illegible] [illegible]
[illegible] 朴[illegible] 李[illegible] [illegible]永乾 金奇
[illegible] [illegible] 金炳[illegible] 李甲秀 金元[illegible]
林[illegible] [illegible] 宋[illegible] [illegible]山[illegible]
[illegible] [illegible] 朴[illegible] 金大[illegible]
文[illegible] [illegible]正[illegible] [illegible]日煥 尹二炳
朴[illegible] [illegible]日[illegible] 金[illegible] 李[illegible]
[illegible] 丁在[illegible] 金[illegible] 田炳[illegible]
[illegible] 文[illegible] 張東采

不發彈을試驗하다가 五名負傷

利原鐵山會社서

【咸南支社發】어더온 불발탄(不發彈)을 시험하여보려고 불을 부친것이 그만폭발되어서 급사등 다섯명이부상하엿다!! 지난십구일 오후영시쯤 이원군동면창흥리(利原郡東面昌興里) 이원철산(鐵山)회사 선광장에서는 다이나마이트가 폭발되어 화약계(火藥係)용원 김봉길(金鳳吉)(二二) 황린수(黃麟洙)(二○) 급사 최태만(崔泰萬)(一○) 이병이(李[illegible](一七)등 수바영철(朴英哲)(二)외 다섯명이 각각실미상의 치료를받을 부상을입엇다 그불행한 그날 어부들이 망서부스러기를바린 전계장에서 어데온것인데 피해자가운데 황린자가 올랑하다 면허가잇는것을 잇고서 한번지협하여 본드리고 그불발탄에불을 닷는것이 그와가치 폭발된것이다 그리고 피해자들은 회사병원에서 치료를받고잇다

황해도옹진군 강포(江浦)강변에는 근일층 며칠인 한분이 매일처녀마다 초도(草島)란섬을 바라보며나무며단을 가지고 애달픈표정으로 불을피우고잇다 ▲그이유를 드르면 그부인은 자기아들이전기초도에 지난해 느지가을에가서 잇다고한다 그런데 그섬은 겨울동안에는 결빙때문에 선박의내왕이 못되는섬이라고한다 그아들 김두형(金斗亨)군은 그섬의 어업조합서기로 재직중인데 지난가을 자기손으로 [illegible] 생농 가락불을 두고섬으로 들어갓다 그때 그섬에서는 통신 연락기관이 업슴으로 이럴이십일일이나 이일에는 부모는 지정포에서 불을피우고 자기는그섬에서 불을피워 서로안부를신호하기로 약속하고갓다 ▲그래서 신호의 불을피우며 자식인 두현군의 불켜기를기다린다고 ▲자식을 그리워하는 그어머니의 정경은 보는사람으로하여금 모성애의 거룩함에 감격하고잇다고한다 (海州)

세멘트配給申請

道로變更·傳票制實施

【全南支社發】물자통제로 인하여 지금까지는「세멘트」대량사용신청을 총독부에하여 배급을 바다오던바 그불편이 막심하고 배급이 원활치못하여 금후로는 도에 신청하게 제도를 고치엇다 그런데 전남에서 작년도 중량을 전후하여 세멘트기근으로 토목공사와 건축에 배급이 잘 안되어 토목공사와 건축계에지장이 마혓스며 또는 세멘트는 인간에도 공정가격을 무시한부정매매사건이 허다하여서 경제경찰에서 적발처벌하엿섯는데 작년삼십이월이래부표제(符票制)를 사용한후 전남에「세멘트」사용수량을보면 제일기로 지난십이월말、이월등 삼개월분으로 팔만표로서 전부가 해주(海州)로부터 기선으로 목포여수(木浦麗水)양항에 육양한것으로 대개다량의 사용처는 도토목과사용일만사천육백삼십칠표 토지개량사업일천이백표 민간수사용일만구천표등이라한다

絢爛한水産共進會

二千六百年과開港六十年記念事業으로 元山府에서大々的으로計畫

【元山】 황기이천육백년과 개항육십주년을 마지하는 원산부에서는 이에적절한 기념사업을 하고저 계획중이든바 드디어「개항육십주년수산공진회」를 열기로 되엇다 즉 수산원산을 내외에선전하는동시에 수산업 발달을촉진하는 여러가지의미에서 이번이게획을 수행하기로 되엇다는바 개최시기는 여름원산의 가장 번화기인 해수욕시기를 가리어 칠월하순으로부터 두어달동안 열리이다 장소는 최초에 해안통일대경보해안 매축지로할 작정이엇스나 여러가지 사정으로 원산의명소송도원 해수욕장이 가장적당타하여 이곳에서 열기로 되엇는데경비만도 칠팔만원에 달할터라한다 이공진회 계회내용을보면 본관과 참고관 수족관(本館、參考館、水族館)등세부로 나누엇는데 주로 함남도연안각처에서 출품케 할터이며 다른도로부터는 참고품을 가저다가 그야말로「어족의나라」를 이루게할터이다 또한 공진회장안에는 일반참관자의편리와 흥미를돕기위하여 연예관(演藝館)을 비롯하여 우편취급소 식당 즉매점등을설치할터이며 회장중앙에는 분수대까지설비하여 시원한맛을 이바지할터이며 특히식당은 물론이드나드는 바다여프로만들어 동해의명물인 여러가지고기로써 참관객의 구미를 도우을터이다 그런데 동공진회개최로 인하여 그회장이 될송도원입구에는 또한연재조형미의 극치를 자랑할 회장문을 세울터로 한층이로인해 송도원의비숍(?)더하게될터이다 또한사실 원산은 내외객으로파묻칠것이 예상된다

千圓寄附

江原道廳新築費로 大塚源七道議員이

【春川】 강원도회의원 대총원칠(大塚源七)씨는 불의재변을당한 강원도청사 신축기금으로 금천원을 기부하엿다

食糧問題協議

【洪城】 홍성군농회에서는지난이십이일군내각면장과 각주재소수석순사를 군회의실에 회동시키고 이군수(李郡守)통재하에 금후 식량문제대책협의회를열고 난만협의한후 장내식량배급과 부정상인자제등 진행방침에 대하여 의견을 교환하고 이어서오후칠시부터 간담회를열고 미비한사항을협의한후 산회하엿다한다

強盜手配警戒網에 窃盜·賭博黨被逮

博川署員繼續活動

【博川】 수일전 박천군가산면남신동(博川郡嘉山面南新洞) 윤감초(尹甘草)(?)방에 복면강도가 식도를들고 침입하여 현금백팔원오십전과 은장도한개 은표주박한개를 강탈하여가지고 달아낫다는급보를접한 박천경찰서에서는 각사법주임과 홍형사부장 이하삼명이 현지에급행하여 물샐틈업는 경계망을느리고 범인수사에 필사의노력을 하고잇던바 이경계망에 전과 절도두명과 도박당오십여명이 걸리어 방금박천서에서 엄중취조중이라는데 그자세한내용을 들으면 아래와가다 절도범인하나는 박천군서면송달동(博川郡西面松達洞)[illegible]번지 길영도(吉永道)(?)라는 절도전과삼범자로 소화구년이월 안주(安州)씨의소(牛)절도를비롯하여 이태간을두고 평안남북도를횡행하면서 소절도를전문으로하던중 각경찰서에서 엄중한수배를하여 경계가심하므로 자기집뒷동산에「토끼킨」와가치옹을파고 이곳에서이년간이나 은거하여잇스면서 밤에만나와서 소절도를하기를 계속적으로하여 박천관내에서 여섯마리 안주입석(立石)에서두마리를절도한것을비롯하여 한이십삼두에달하엿다는데 이절도범은 전과삼범으로 취조를당할때마다 변성명을하며 어렷슬때부터 향을떠나 각지를횡행하다가 난십구일에 마침내 강도범경계망의 부산물로 또 체포되엇다 직업이업는자로서 만주에만흔 지를사노코 또는만주어느중화교에 아들유학까지보냇다는데 취조는 계속중이므로취조에따라 죄가더나타날는지도모른다고한다 또하나는 박천면송덕동(博川面松德洞)십오번지 강용기(康龍基)는 절도전과오범자로서 이월이일에 출옥한자인데 지난십사일밤에 박천읍내동부동 김봉소(金鳳昭)고물창고에서 고물 약육십원어치를 절도하여가지고 야간도주하다가 체포되엇다한다 이가치 경관대가 총동원하여 불면불휴로 활동을계속하고 잇는한편 강도수사본부는 가산(嘉山)주재소에두고 서면가산면、양가면의 세면의 각동각호를 전부뒤흔들어 수사를하든 이경계망에 도박단다섯건에 십여명을 검거전별을시키어 방금 취조중에잇다한다

平南道會遂開幕

劈頭에神社參拜武運長久祈願

豫算總額一千萬圓臺

【平南支社發】비로소 일천만원대를돌파한 일천이십칠만사백십원의 소화십오년도예산을 비롯한 중요의안이십삼항을 심의할 평안남도 제구회의 도회는 이십삼일오전십시부터 구(舊)도청사회의실에서 개최되엇는데 현의원으로서 최후의 회의인만큼 회의시초부터 긴장하여 결석의원이불과삼명이엇다 석전(石田)지사개회를 선언한후 최창호(崔昌鎬)(价川)의원의 동의로 평양신사를 참배하고 십시사십오분 회의를 재개한후 석전지사의 인사가잇슨다음 박경석(朴經錫)(平壤)의원의 동의로 전몰용사의영령에대한 일분간묵도에 뒤이어 박형기(朴亨基)(順川)의원의 동의로 다음과가튼 제일선장병에 대한 감사전보타전을 만장일치로결의한다음 야세계(野世溪)내무부장의 예산설명이잇나자 십일시오십분 제일일의 일정을마치고 휴회하엿다 (사진은 도회광경)

感謝電文

事變勃發以來 困苦缺乏에참고 忠烈로써 偉大한戰果를 거두고 國威를 中外에宣揚하다 本會는 開會劈頭에當하여 玆에道民을代表하여 閣下及部下將兵各位의 赫赫한勳功에 對하여 感激의至誠을表하는同時에 武運長久를祈願하고 아울러 道民一體、益益銃後實務의 萬全을期함

西尾支那派遣軍總司令官
多田北支方面最高指揮官
安藤南支方面最高指揮官
藤田上海方面最高指揮官
及川支那方面艦隊司令長官

三國志 【110】

韓龍雲 譯 / 熊超 畫

呂布의最後 (十一)

「나의마음은 바르지 못하다하거니와 공은어찌 여포를섬겻너뇨」
「여포는 비록 꾀가업스나 너의 간사하고 험한것 갓지는 아니하니라」
「공이 스스로이르되 지혜가족하고 꾀가만하다 하더니 이제는 어떠하뇨」
진궁이 여포를 도라보며
「이사람이 나의말을 좃지아니한것이 한이로라 만일 나의말을 조차스면 반드시 사로잡히지 아니하엿스리란」
「오날일은 어찌하겟너뇨」
진궁이 크게소리치되
「오날에는 죽을따름 이로라」
「공이죽으면 공의 늙은어머니와 처자는 어찌하겟너뇨」
「내가 드르니 효도로써 천하를 다사리는자는 남의 어버이를 해하지 아니하고 어진정사를 천하에 베푸는 자는 남의 제자를 끈치안는다 하니 늙은어미와 처자의 죽고사는것은 또한 그대에게 잇거니와 내몸은 이미 사로잡혓스니 죽기를 청할뿐이오 다른생각이 업노라」
조조가 참아 못하는 마음이 잇더니 진궁이 스스로 문루에 나려가는지라 좌우에서 붓드러도 멈추지 아니하매 조조가 울면서 보내되 진궁은 도라보지도안코 가거늘 조조가 종자에게 말하되
「곳 공대의 늙은 어머니와 처자를 허도에 보내어 봉양하게하되 게을리 하는자는 베이리란」
진궁이 그말을 듯고도 입을 열지 아니하고 목을느려 형벌을 바드니 여러사람이 다 눈물을 흘리고 조조는 관곽을가추어 진궁의 시체를 허도에보내어 장사지내게 하엿다
조조가 진궁을 보내기 위하여 문루에 나려갓슬때에 여포가 현덕에게 말하되
「공은 자리위의 손이되고 나는 뜰아래의 포로가 되엇스데 어찌 한마디 말로도 서로 도웁지안너뇨」
현덕이 머리를 끄덕이더니 조조가 누에 올라오매 여포가 소리치되
「공의 근심하는바는 나에 지나지안터니 내가 이재 이미 항복하엿스니 공은 대장이되고 나는 부장이 되엇스면 천하를 정하기가 어렵지 아니하리란」
조조가 현덕을 돌아보며
「어찌하리오」
현덕이 말하되
「공이 정원과 동탁의 일을 보지 못하엿너뇨」
여포가 현덕을 눈주어보며
「네가 가장 신이업는자로다」
조조가 영을나려 여포를 끄러내여 목매여 죽이라하니 여포가 현덕을 돌아보며
「귀큰 아이는 원문에서 창을 쏘든때를 생각지 못하너냐」
하니 홀연히 한사람이 크게 소리치되
「여포 필부야 죽으면 죽을지언정 무엇이 두려우리오」
하니 이는 무사에게 끌려오는 장요의 말이엇다 조조가 여포를 먼저 목매어죽이고 뒤에 머리를 베이게 하엿다
무사가 장요를 압령하여 오매 조조가 장요를 가르치며
「저사람이 낫이 대단히 익도다」
장요가 말하되
「박양성중에서 서로 만낫거늘 어찌 이젓너뇨」
조조가 우스며
「너는 기억 하는고나」
「다만 아까운 일이다」
「무엇이 아까우뇨」
「당일에 불이 크지못하여 너가튼 역적을 태어죽이지 못한것이 아깝다」
조조가 크게노하여
「패한 장수가 어찌감히 나를 욕하너뇨」
하고 칼을빼어 가지고 스스로가서 장요를 죽이라하니 장요가 조금도 두려운빛이 업시 목을 느리어 칼을 밧엇다
홀연히 조조의 뒤에서 두사람이 나오며 한사람은 조조의팔을 부뜰고 한사람은 조조의압에 꾸러안지니 팔을 부뜬는 사람은 현덕이오 꾸러안은사람은 운장이엇다 현덕은 말하되
「저러케 마음이 불근 사람은 마땅히 머물러 쓰는것이 조타」
하고 운장은 말하되
「내가보긔 알건대 장문원은충의잇는 선비라 원컨대 목숨을 보존하소서」
조조가 칼을던지고 우스며
「나도또한 문원의 충의를 아는고로 희롱하엿노라」
하고 친이 묵근것을 푸르고 옷을버서 입히어 상좌에 안치니 장요가 그뜻을 감동하여항복하거늘 조조가 장요로 중랑장을 삼고 관내후(關內侯)를 봉하엿다
조조가 장요로하여금 장패를 불러 항복하게 하더니 장패가 여포는 이미죽고 장요도 항복하엿음을 듯고 본부인마를 이끌고 와서 항복하니 조조가 두터히 상을주고 또 장패로 하야금손관·오돈·윤례를 불러서 항복바닷스나 오직 창희가 항복하지 아니하엿다

小兒의설사와消化不良에
ベービー散 베비산
製造發賣元 京城株式會社新井藥房
北鮮代理店 清津株式會社清津新井藥房

日本一のアト寫眞機
實物宣傳のため試驗用一臺無代進呈
[illegible]
春川本町三丁目 金剛カメラ店
各種寫眞カタログ要四錢切手

新民謠 대보름달마지 朴丹馬
盤面 반달뜨는밤 黃琴心
빅타ー레코ー드

中古樂器買入
ピアノ、オルガン、蓄音器其他高價買入 在庫品多數照會要二錢
京城明治町二丁目 [illegible]樂器社

朝鮮作家名作全集
(定價各二圓十錢送料二十錢)
改訂版 鮮滿現行六法全書 ¥480
日鮮文 現行 最新書式大全 ¥300
永昌書館

三菱미싱과 미싱바늘
京城鍾路二丁目 三菱ミシン陳列場 電光③1437

時計完全修理
京城鍾路二丁目 普信堂時計鋪

公告
本月二十二日當廳舍火災ノ爲書類燒失シタルモノアルニ付恩給請求其ノ他當廳宛願屆ニシテ未ダ處理通知ナキ向ハ至急再提出セラルベシ
昭和十五年二月二十三日 江原道

モヒ代用 チョナール
副作用絶無
注射用 一〇〇管入 五〇〇管入 一〇〇〇管入
三亞商事 京城府鍾路一丁目四三番地

書籍目錄 無代進呈
辭書法律化學工業受驗就職及農業商業修養娛樂其他
ありハガキ申込次第發送
大阪市東淀川局區內 國民書院

果樹苗木
[illegible]
黃海道沙里院驛前 東邦種苗園 電話長三二七番

ヤパパンモア
여드름 죽은깨
東京市神田區松住町 株式會社 杉田商店
見本進呈…三錢切手

藥用パパヤ洗粉
美肌
東京市神田區松住町 株式會社 杉田商店

各種枕木製材
製函專門 松丸太賣買 등굴나무 山林直營
正信製材所
大邱府市場町一三七 電話一四六六番
商號가正信이온바多少를不拘하시고一次試驗하여보시기를伏望!

學生[illegible]

梨花女專公演 "베니스"의商人을보고

鄭寅燮

四年동안 學窓生活을 하고 이제 그리운母校를 떠나려는 그들出演者들의 感激은 無限히 기뻣을것이엇을것입니다。

專門劇團도 아니요 本格的舞臺도아니요 더구나 外國語中에서도 暗誦하기어려운 沙翁의原著도 하는데잇서서 女學生들로서 그만콤의 成果를 보여주엇는데 對해서는 그것을 上演까지 指導해온 先生이나 어써學窓에서온 學生들에게나 感謝의뜻을 表示하는 바이다。

무엇보다도 먼저 느낀것은 全體를 通해서 熱情的迫力이 不足하다는것이엇다。이悲喜劇의中心生命이라고할까 그作品의基本的情緖는 悲劇的인緣과 喜劇的인緣이 深刻하게 進行되고 調和되는곳에잇다。即다만하나바게업는 딸에게 버림을밧고 目的하던 復讐도 失敗에돌아가고 財産까지빼앗기며 生命까지危險하게된 老猶太人에게는 永遠한悲劇일것이요。守錢奴를미워하고 사랑을祝福하며 友情과慈悲의 勝利를 爲하는 基督敎人에게 對해서는 無限한 喜劇일것이다。

用語가 自由롭지안흔 外國古典語에 만흔 拘束도 바덧겟지마는 俳優自身들이 말의音樂에 울즉이는 感動이 퍽도 稀薄한것갓나。쉽게말하면 熱이不足햇다는것이다。其中에서 『쇠이록』과『바사니오』는 比較的 迫力이잇서보엿스나 두사람이다 눈에 좀더 熱烈한 呪咀의 불꼿을보이고 입술까지에 좀더 悲痛한 주름잡을수잇지 어쥰다든지 칼이번득일때에熱狂과 反感의 强烈한對照를보이는 動作 그리고『포샤』가 한방울의피도못흘닌다고 宣言할때『쇠이록』은 손이 떨고 팔이떨며 다리가 비틀거리는 悲惱한 敗北者의 絶叫가 必要할것이며『바사니오』는歡喜에 躍動하는 表情이要求되는 바이다。

롱이 깃드리고 잇서야할것이다。더구나 이때『안토니오』는 도『포샤』나『쇠이록』에對해서 그때그때 相應한 悲哀와 喜悅과 기쁨과 感謝의 表情이 잇서야할터인데 우둑허니 無表情하게 서잇는때가만햇다。다만 좀 하거되는것은 對話를 할때만 겨우 表情을 우는데 解釋이 되지안엇다。法官도 가만이 안저 듯기만하고『포샤』의 對話가『쇠이록』의 막스로 分水嶺이되는 瞬間에도 法官은 거저 無表情하게 팔짱의 迫力을 弱하게하엿슬것이다。書記도 廳床에 안저 記錄도 할 必要가 잇섯슬것이요 다른 法官들도『포샤』와『쇠이록』의 對話를 中心해서全體가 完全이 調和된表情으로 統一되엇스면 더욱 조화를 잇는다。

것이다。이때『포샤』의 動作도 좀더 緊張하면서 愛人을 살리려는 心中에서 울어나오는 熱烈한 智慧의 迫力이 더必要한것이요 理智的이면서도 情熱的인 …

親子들 여는 때에도 여러사람들의 表情이 한곳에 集中되어 잇지안코 感이 잇서 아무關係업는 사람들이 거저 우둑허니 傍觀만하고 잇는것 가탓다。『제시카』와『로렌조』도 너무 平凡하고 차보엿다。더구나『제시카』는 對話는 流暢하엿스나 行動이나 말의 音樂이 너무 低調이어서 到底히 아버지『쇠이록』의말도 듯지안코『로렌조』와 사랑의冒險을할만한 情熱的인 女性으로는 보이지안햇다。이러케 생각하니 全體가 迫力이 不足햇다는것이다。그리고 男女從僕들은 比較的 效果的이라고생각하는데 다른悲劇的인 人物들의 迫力이 不足햇든만콤 場面場面에 調和되지 안코 多少 遊離된 感이잇섯다。

다음에는 化粧에對한것인데 男役은 좀더 얼굴색을짙게 해서 좀더 검붉다든지 黃, 黑, 靑, 赤等을섞엇스면 效果的이엇슬듯생각한다。눈가에라든지 코左右에 陰影을 만히 너코 수염이나 주름잡을利用햇스면 생각하엿다。

背景, 道具, 照明音樂가튼것은 素人學生劇이니만치 完全을要求할수업는것은 勿論이다。衣裳과 對辭暗誦은 큰成功을보앗다。

그러하나 全體로보아서抑揚格의『리듬』이좀더 流暢햇스면 조핫겟고『인토네이순』이좀더 매끄러웟스면 생각하엿다。그런데 單字發音에잇서서 全體로조타고생각하엿스나 連音과 單音에잇서서 朝鮮語的인 慣習이 濃厚햇는데 一例를들면 레미(Let me)를『렌미』로發音한다던지, (b·d·g·j) 音을 ㅃ, ㄸ, ㄲ, ㅉ等으로 하지아니하고 ㅃ, ㄸ, ㄲ, ㅉ로發音한다든지 特히 一般的傾向으로 r音은 反轉卷舌音을낼때의 r音으로내는것이 잇는데 例를들면Church를『철취』, mercy를『멀시』等으로 發音하는것은 의도커에거슬렷다。이와가튼母音다음의 R音을 근바침으로 發音하는傾向은 朝鮮에만 濃厚한것이다。標準發音에는 근바침이全然업시 처춰 머시……로되어잇고 地方的으로 英國北部는 普通R 即『르』가치發音되고 中, 西部에서는 혀끄를조금뒤로 구피는것뿐으로 決코 朝鮮근바침 即L音은絶對로아니다。

끄트로 이번에特別히 活躍을만히한『쇠이록』 美男의『바사니오』 伶俐한『포샤』 양전한『안토니오』 男性다운말소리의『로렌조』, 말이매끄러운『제시카』等 여러분의努力을 거듭 讚賀하며 學校當局과 指導學生諸에게 해마다 이런조흔學藝會를 보여주기를 바래고붓을노흔다。

여우 (詩)

鐘城農校 李壽月

밤내 饑渴을 품어 뜨더도
꿈은 하늘에 올고
날파날에 가주러히 늙은 意欲이
생밝안 생밝안 열매를 맺고
너의 鄕愁얼킨 눈瞳子 속에
또 너의 貪寒한 山狹을 보다
—動物園에서—

散步

延專 石世均

이른봄 太陽이 旺然을 피우어
懷暖을 讚揚을 散步에 이끌다。
바다ㅅ가 바람은 飄然히 차
젊음은 白帆은 孤獨을 잇다。
銀모래 金모래 아기 자기 고흔데
悄然한 無數한 貝殼을 어비지 하다。
廣大한 生命이 귀가에 외치며
中止한 潮音이 情懷를 톳다。
世紀의 文明은 水平線을 달리며
中心업는 思索은 志向업시 헤매다。
—於海雲臺—

週間스포-츠

씨-즌을압둔 各種競技者에게 特히學園選手에게一言함

半島스포-츠界를 내다볼때에各運動部門이 量에잇서서나 或은質에잇서서 相當히 增加되어 우리스포-츠界가 얼마나隆盛하여가는것을 알수가잇다。이스포-츠界가 隆盛하여가는現象은 조켓스나 隆盛하여감을 따라서 그저아모런意味도업시 即換言하면 無意識的으로 스포-츠를 하여오는동안스포-츠가 緊長하게되엇다고하여도 過言이아니다。그래서半島의 스포-츠는 最近五、六年間에잇서서 번석發況하여지게되어 一年間에는 달(月)을 莫論하고 쉬일사히도 업을만치 輻轃狀態가되어 體育朝鮮의 압날을 卜할때이라고할수잇다。

◇

스포-츠·씨-즌을 압두고잇는 運動選手들에게 一言을하는것은 今春부터서는 自己가 하고잇는 競技에對하여 좀徹底한認識—科學的研究方法—을 갓고 今씨-즌의運動競技를하여달라는것이다。오늘날까지運動競技는하여왓지만 그에對한研究方法이라든지 或은新戰法을使用치못하고 그저그狀態로 하면하고 아니하면아니하는 現狀維持로나가면 進步와發展은 못하게되므로 씨-즌을압둔 只今부터서 格別히 注意하여 今씨-즌을 맛는것이 스포-츠맨으로서 當然지아니할까생각한다。더욱이每年봄이되면 校門을나스는 各運動選手가만케되어 各運動部에는 만흔影動이 잇슬것으로 各運動選手들은 對內的으로는 各部에對한補弱策도 講究하여야할것이고 對外的으로는 今씨-즌에는如何한作戰과戰法을 使用하여名譽의優勝을制覇할수 잇슬것인가하고 만흔苦心 탐할줄인다。

◇

今春씨-즌부터서는 各運動競技에關하여서 誠實하게 또는 勤勉잇게하므로써 半島스포-츠界를前보담 量的으로도 또는 質的으로向上 發展을圖謀치아니하면 아니되것다。從來의 現狀維持의方法으로 今春씨-즌을 마지하면 何等의進步를 생각할수 업게된다。그러므로 競技는 어디까지든지 神聖하게야하고 씩씩하게 싸워야하게되는 까닭으로 우리의 스포-츠界를 向上、發展시키려는意圖下에 各運動選手는 體育에對한 理解에잇서서 또는 競技技術에잇서서 科學的研究方法을 實行하여 半島스포-츠界에 만흔貢獻이잇기를 씨-즌을압둔 各運動選手들에게 미리서말하여둔다。

◇

지금 때는봄이다。萬物이春光을밧고 싱싱하게 生命을外界에發揮하려는 新春佳節이아니냐。조금만 잇스면 山麗에는 푸룻푸룻한 綠草가 보이게되고들에서는 봄의 香氣를 가득키실는 薰내가날 時節이아니냐。이러한때에맑은 하늘아래 競技場에서 各種競技를 通하여 勝負를겨누고 鬪志를 길느고 大我를爲하여 小我를 犧牲하는 精神을 배우게 하고 스포-츠·맨·십을 涵養하며 人格을陶冶하고 精神을修養케되는것은 다른方面에서想像할수업는것으로써 運動選手들이만이 맛볼수잇는 特典일것이다。今씨-즌을압둔 各運動選手들이여! 體育朝鮮을 建設하기爲하여 自重自愛하며 基礎工作을 鞏固히할지어다。

…겨울의追憶 (三防스키-場所見)

鄕愁

明大 李尙德

겨울 밤
때아닌 겨울 소나기 나린뒤
처량타 낙수물 소리
悠울 열매
하늘은 맑고
별은 뚜렷해
입 이른 가지마다
달비쳐 어린 물방울
어린 生命인양
뜰우에
함북 나린
鄕愁여

寒氣에対한 抵抗力强化

絕對不可缺한榮養

身體의 素인 蛋白質의補給이不充分하면 身體가 虛弱해지며 氣候의變動에對한 抵抗力이衰退됩니다。그것은 人體의大部分이 蛋白質로構成되여잇으며 體蛋白의消耗에依하야 사람이健康과生命을 維持하고있는까닭입니다。그런데 이體蛋白이라는것은 飮食物中에含有된蛋白質이胃腸에서消化되여 아미노酸으로變하야 吸收同化되는것임으로 아모리蛋白質이豊富한飮食物이나 所謂「補藥」을먹더라도 그것을消化시킬胃腸이不健하면 何等의効驗도없을것은必然의結果입니다。그러므로

吸收完全胃腸强化

의二大特徵을가진 强壯劑인「포리타민」이 널니賞用되고있음니다。本劑「포리타민」은牛乳蛋白을體內의消化作用과꼭같은方法으로消化식혀서 綜合「아미노酸」을主成分으로하고「비타민」B를添加한것임으로 아모리胃腸機能이 衰退된분이먹더라도 完全히 吸收同化되여 피가되며 살이될뿐만아니라 同時에胃腸機能을强健化식혀 積極的으로 食慾을增進케하고 食物의消化、吸收를完全케하는 卓越無比한補血强壯劑입니다。어와같이…

全身機能을旺盛케

하는作用을가진「포리타민」은 또한 꿀과같이달어서 어린애들이라도 먹기좋아하며 「홀몬」을形成하는同時에 榮養을良好케하고 體重을增加하며 細胞를賦活하야 病患에對한抵抗力과治癒力을 强化시킴으로 다음과같은경우에愛用됩니다。

虛弱體質 | 病中病後 | 虛弱兒童 | 姙産婦女
衰弱患者 | 精力減退 | 食慾不振 | 胃腸衰弱

小瓶一圓五五錢·中瓶二圓五〇錢·大瓶四圓五〇錢 全鮮藥房에잇슴

國民精神總動員

四百五十餘名 醫學博士推奨

發賣元 大阪市道修町 株式 武田長兵衛商店 京城出張所 京城府南大門通三丁目一〇六
製造元 大阪市堀上通 武田藥養化學株式會社

39(1)755

補血 强壯 ポリタミン 포리타민

武田發賣

日活映畫 黃金座

二月二十七日マデ

僕は何處へ行く	11·20	2·50	6·20
豪快三浪士	12·05	3·30	7·15
ニュース	1·10	4·40	8·20
大學の顏役	1·20	4·50	8·30

午前中入場者30セン均一

大陸劇場

26日ヨリ上映時間表

ステラ・タラス	10·30		
宵待草	12·20	3·40	7·10
ニュース	1·25	4·46	8·16
ステラ・タラス	1·50	5·05	8·36

(次週上映) 花嫁競爭 ブラウンの山賊狩

松竹映畫 明治座

26日ヨリ上映時間表

私には夫がある	10·00		
興三郎吹雪	11·22	3·02	6·50
新大陸	12·33	4·13	8·01
私には夫がある	1·40	5·15	9·01

本町三丁目 京劇

廿二日ヨリ上映番組
新興空前の二大豪華篇
新興東京超特作宗島の愛涙と感激の悲戀 戰時日本女性版
出征兵士を送る歌
愛人の誓ひ
新興京都特作 市川右太衛門必死篇
近藤勇
第一回 十一時 第二回 四時 第三回 七時
大衆料三〇錢

若劇

二月二十五日の上映時間表

裏町六人組		10·45	2·40	6·40
(朝鮮樂劇團) 新作發表		12·05	4·00	8·00
ニュース		1·10	5·05	9·05
春よいづこ	9·30	1·20	5·15	9·15

御入場料七拾錢均一 (早朝割引有り)

第一劇場

二月二十五日 … 玉簾步 … 興甫傳 … [illegible]

新富座

二月二十三日—廿五日 毎日晝夜二回 一時 七時
大衆料金 階上二十錢 階下十錢 均一
松竹大船超特作 皆なん見えなくなる峠
監督 大庭秀雄 主演 佐野周二 三宅邦子
東寶映畫社超特作 のんき横丁
監督 山本嘉次郎 主演 小島まさる 藤原釜足
(解說有り) コロムビア社西部活劇
全勝キネマ社作 テムマツコイ 猛演 百發百中の男
監督 金田繁 大利根の夜嵐 嵐寛 大河内傳次郎
次週 地中海 孫悟空 大會

東洋劇場

劇團豪華船公演
二月二十五日밤부터
宋影作 悲劇「流浪의處女」三幕四場
五台山山속白合花와갓치곱고아름다운處女가잇다! 바람불라고온나비는處女에게사랑의씨를가저다주고날려가버린다 버림바든處女는눈물과한숨에二十年이란긴ㅣ세월을보내고기구한運命은處女가어머니로서長成한아들을만나는날世上떠러지는薄命女人의눈물겨운哀史다
次週 三月二日밤부터 白秀峰作 歸鄕 四幕五場
三月八日밤부터 宋影作 傳記劇 金玉均傳 四幕五場
謹告 每日一日은慶國日로晝夜二回上演하겟사오니記憶하시고만히來臨하야주십시요
晝間午後一時 夜間午後六時半 開幕
電話光二一五四 四四九五番

優美館

二月二十六日より特別大公開
コロムビア社超特作 連續大冒險映畫 日本版
猛獸占領 叫べ密林 前篇十四卷上映
猛獸狩の巨人フランク・バック 製作主演
メトロ社 虎狩の名手サッシャ・シーメル 共演
コロムビア社超特作日本版
熱砂大陸橫斷
バックジョーンズ 主演 マージョリイ・レイノルヅ 助演
新興キネマ東京撮影所 河水宏 監督作品
應援歌
美鳥まり 遠藤井 朝霧夢子 新田實 共演